



# ANALIZE STATISTICE – CJCCI Suceava

## 20.11.2020

COVID-19

PANDEMIC

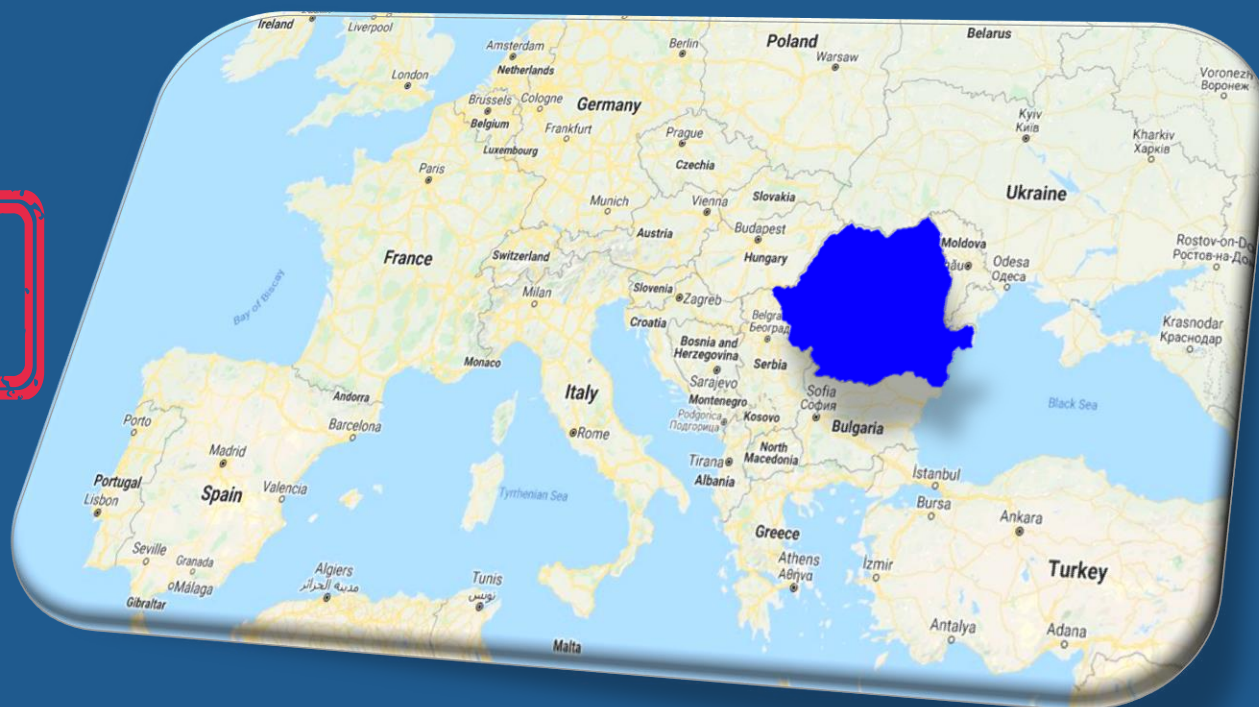

# SITUAȚIA LA NIVEL JUDEȚEAN

**COVID-19**

## **Situație centralizatoare la nivelul CJCCI Suceava, conform datelor furnizate de DSP Suceava**

Persoane testate	83702
Persoane cu rezultat pozitiv	11784
Persoane internate în spital	5559
Persoane externate din spital	6228
Persoane vindecate	9522
Persoane decedate	596

# Incidența la nivel de județ (inclusiv și fără focare)

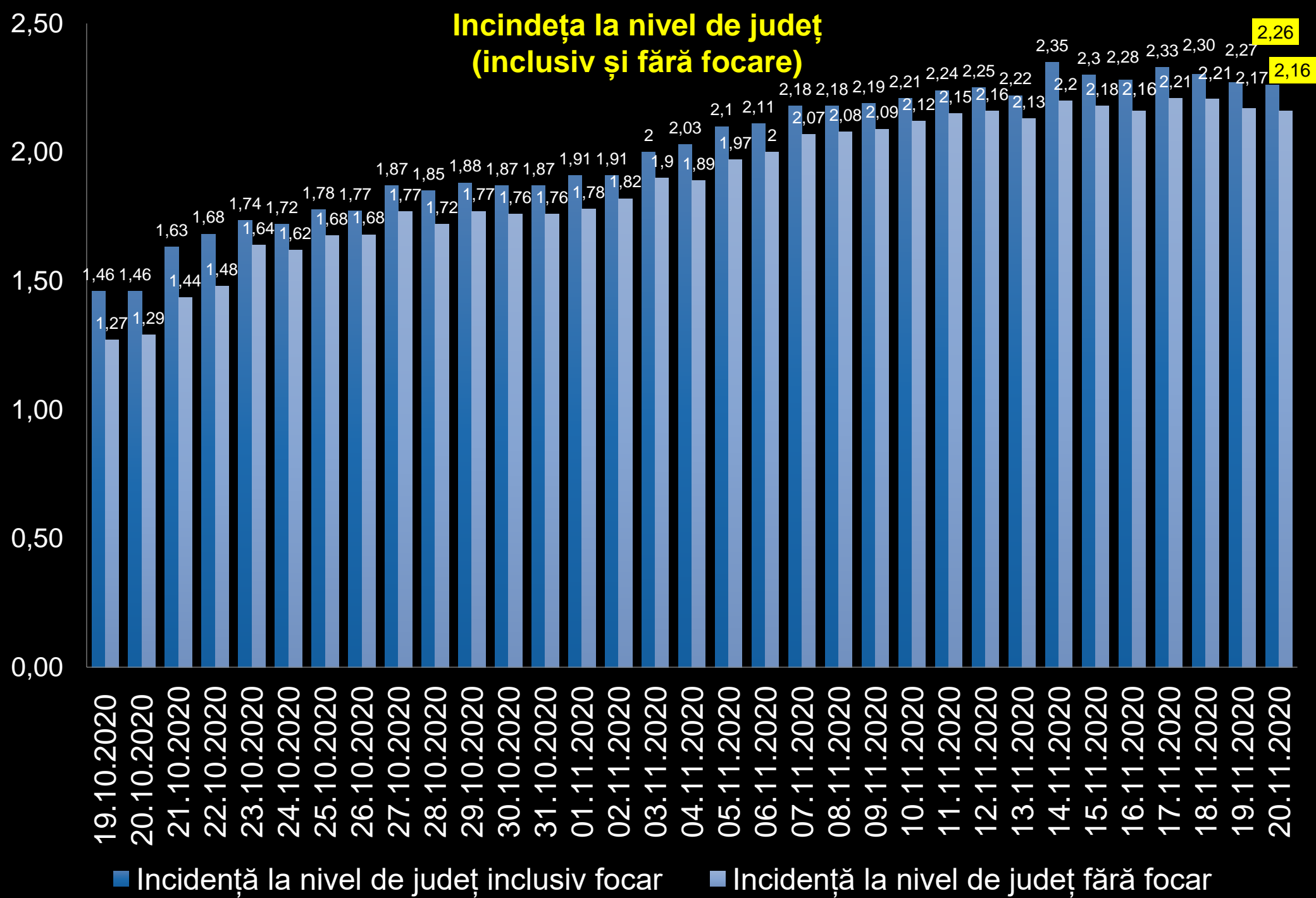

# Evoluția situației cazurilor testate, confirmate, vindecate

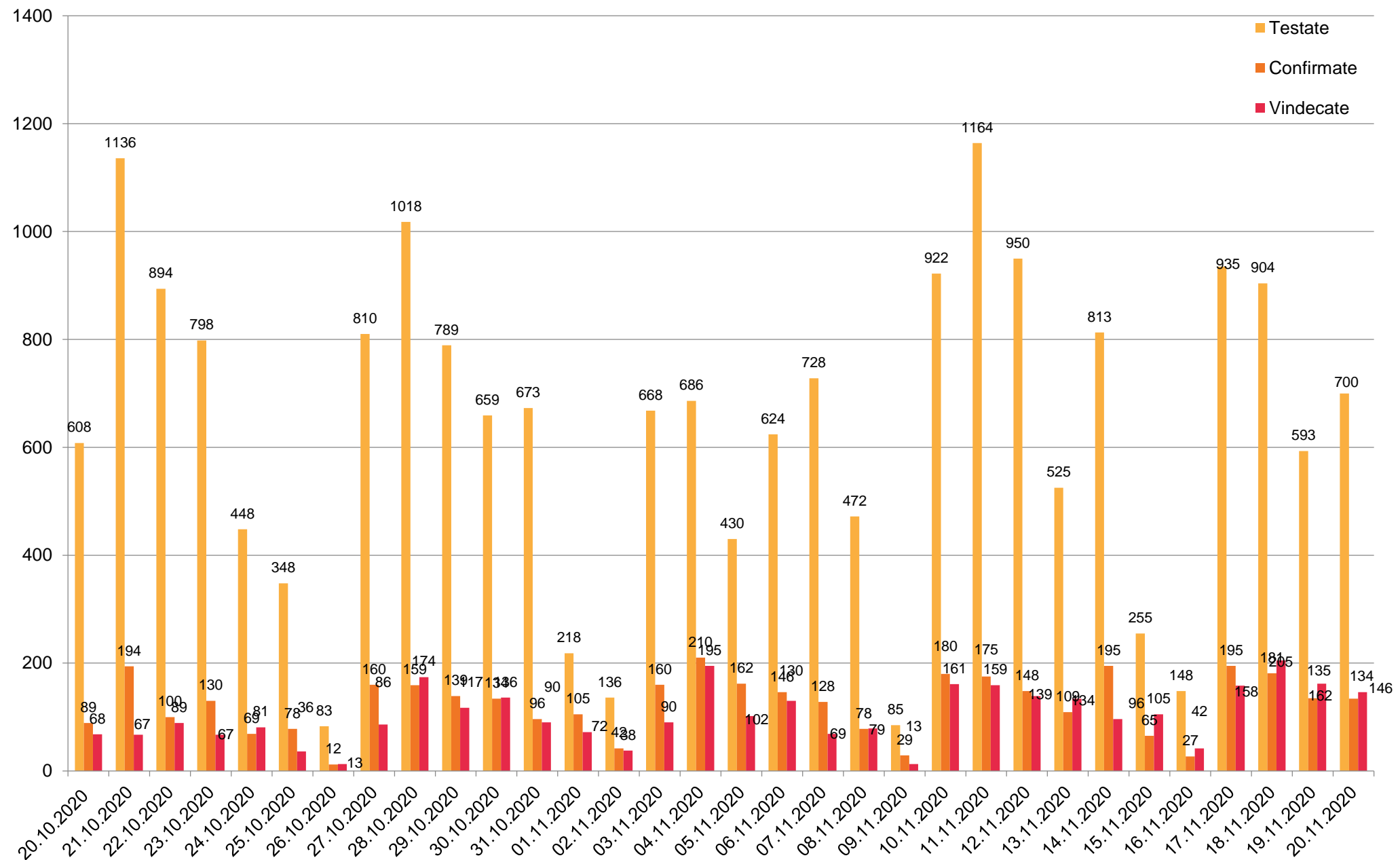

## Evoluția zilnică procentuală a cazurilor confirmate COVID-19 raportate la numărul de teste efectuate - indice pozitivare

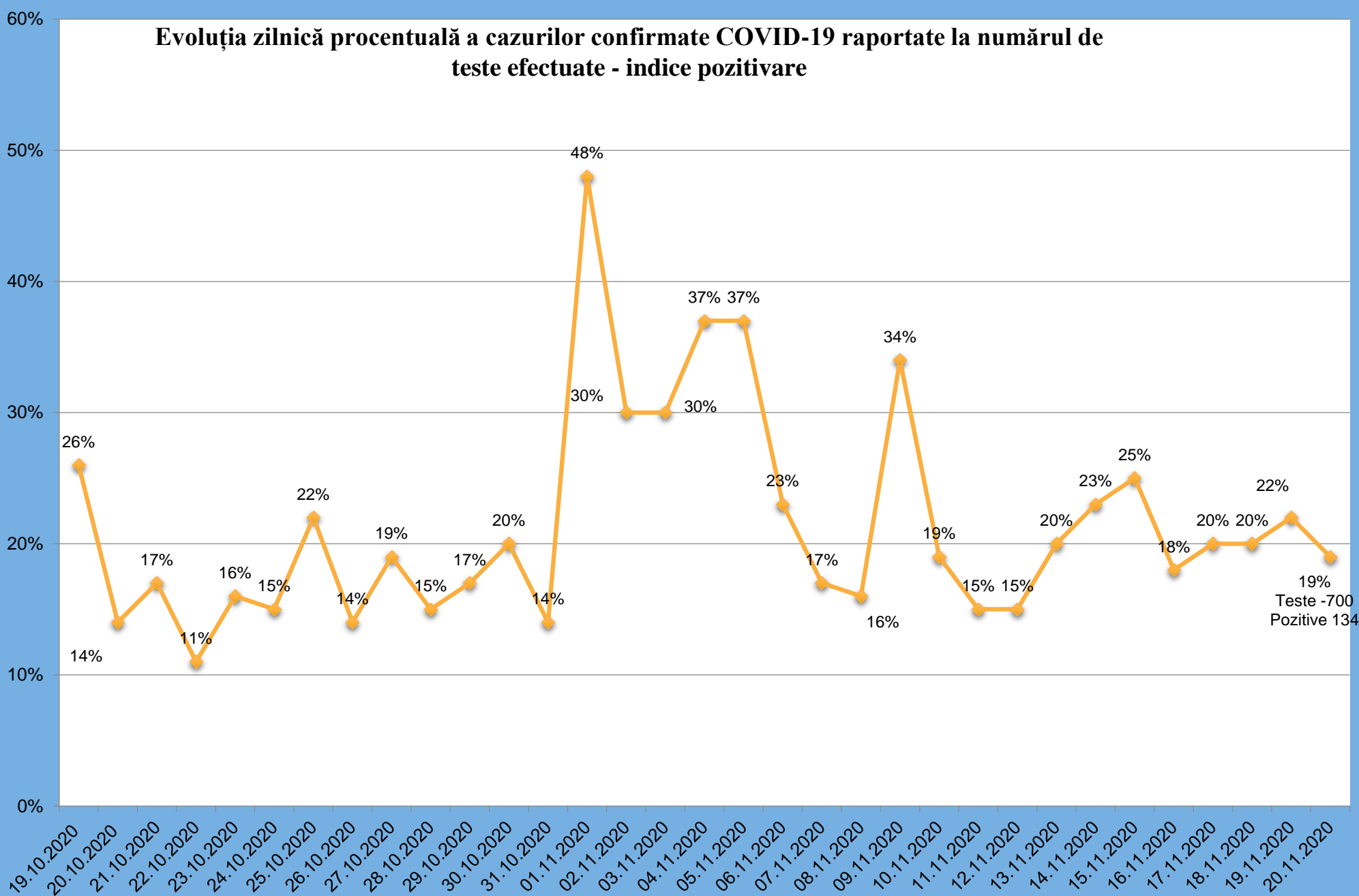

## Evoluția situației persoanelor aflate în carantină, ieșite din carantină, izolare, ieșite din izolare

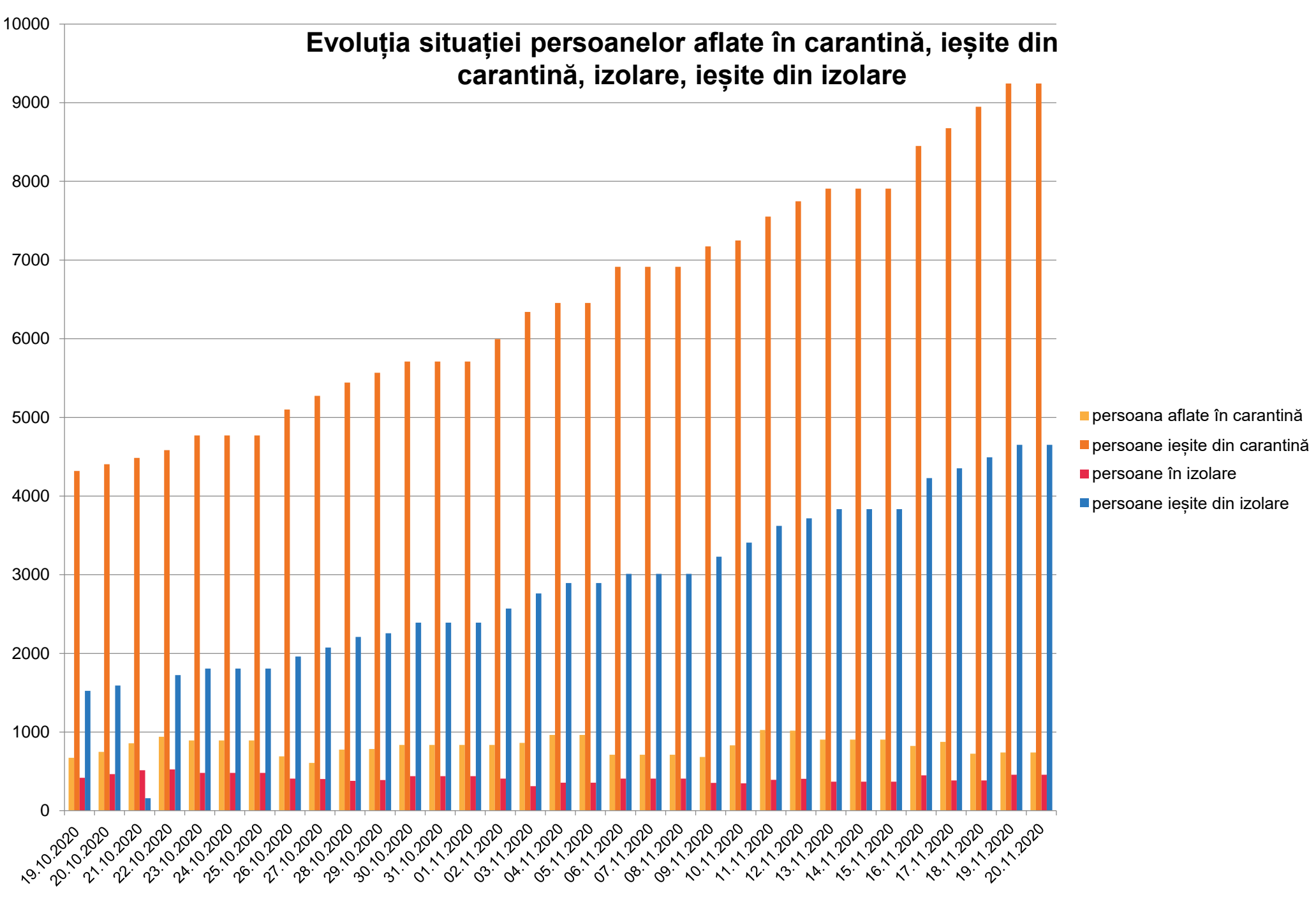

# Incidență la nivelul UAT – inclusiv focare

The map displays the administrative divisions of Suceava County, Romania, categorized by COVID-19 incidence levels. The color coding is as follows:

- Red (High Incidence):** SIRET, RĂDĂUȚI, SOLCA, TODIREȘTI, ȘCHEIA, SUCEAVA, FUNDU MOLDOVEI, SADOVA, POJORĂȚA, VAMA, FRASIN, GARA HUMORULUI, CÂMPULUNG MOLDOVENESC, CRUCEA, BROȘTENI, VATRA DORNEI, DORNA ARINI, PANACI, VADU MOLDOVEI, FORĂȘTI.
- Yellow (Medium Incidence):** BILCA, FRĂȚĂUȚI NOI, FRĂȚĂUȚI VECHI, HORODNIC DE SUS, HORODNIC DE JOS, SUCEVIȚA, MARGINEA, VOLOVĂȚ, BURLA, MILIȘĂUȚI, CACICA, PĂRTEȘTI DE JOS, PĂLÎNCĂȘA, CAPU CÂMPULUI, VĂLEA MOLDOVEI, CÂMPULUNG MOLDOVENESC, STULPICANI, OȘTRA, RÎȘCA, BOROAIA, DRĂGUȘENI, DOLHASCA, DOLHEȘTI, PREUTEȘTI, HIRTOB, FÂLTICEN, RĂDĂȘENI, CORNU LUNCII, BAIA, FĂNTÂNA MARE, BODĂNEȘTI, BOROAI, VĂLEA MOLDOVEI, CÂMPULUNG MOLDOVENESC, STULPICANI, OȘTRA, RÎȘCA, BOROAIA, DRĂGUȘENI, DOLHASCA, DOLHEȘTI, PREUTEȘTI, HIRTOB, FÂLTICEN, RĂDĂȘENI, CORNU LUNCII, BAIA, FĂNTÂNA MARE, BODĂNEȘTI, BOROAI.
- Green (Low Incidence):** MUȘENIȚA, BALCĂUȚI, GRĂMEȘTI, ZAMOSTEA, SERBĂUȚI, GRĂNICEȘTI, DĂRĂNEȘTI, PĂTRĂUȚI, ADÂNCIȚA, HÂNTEȘTI, SIMINICEA, DUMBRĂVENA, SALCEA, VEREȘTI, FÎNTÎNELE, UDEȘTI, VULTUREȘTI, LITENI, DOLHEȘTI, PREUTEȘTI, HIRTOB, FÂLTICEN, RĂDĂȘENI, CORNU LUNCII, BAIA, FĂNTÂNA MARE, BODĂNEȘTI, BOROAI, VADU MOLDOVEI, FORĂȘTI, DRĂGUȘENI, DOLHASCA, DOLHEȘTI, PREUTEȘTI, HIRTOB, FÂLTICEN, RĂDĂȘENI, CORNU LUNCII, BAIA, FĂNTÂNA MARE, BODĂNEȘTI, BOROAI.

Surrounding counties are labeled: MARAMUREȘ, BISTRITA, MUREȘ, HARGHITA, and IASI.

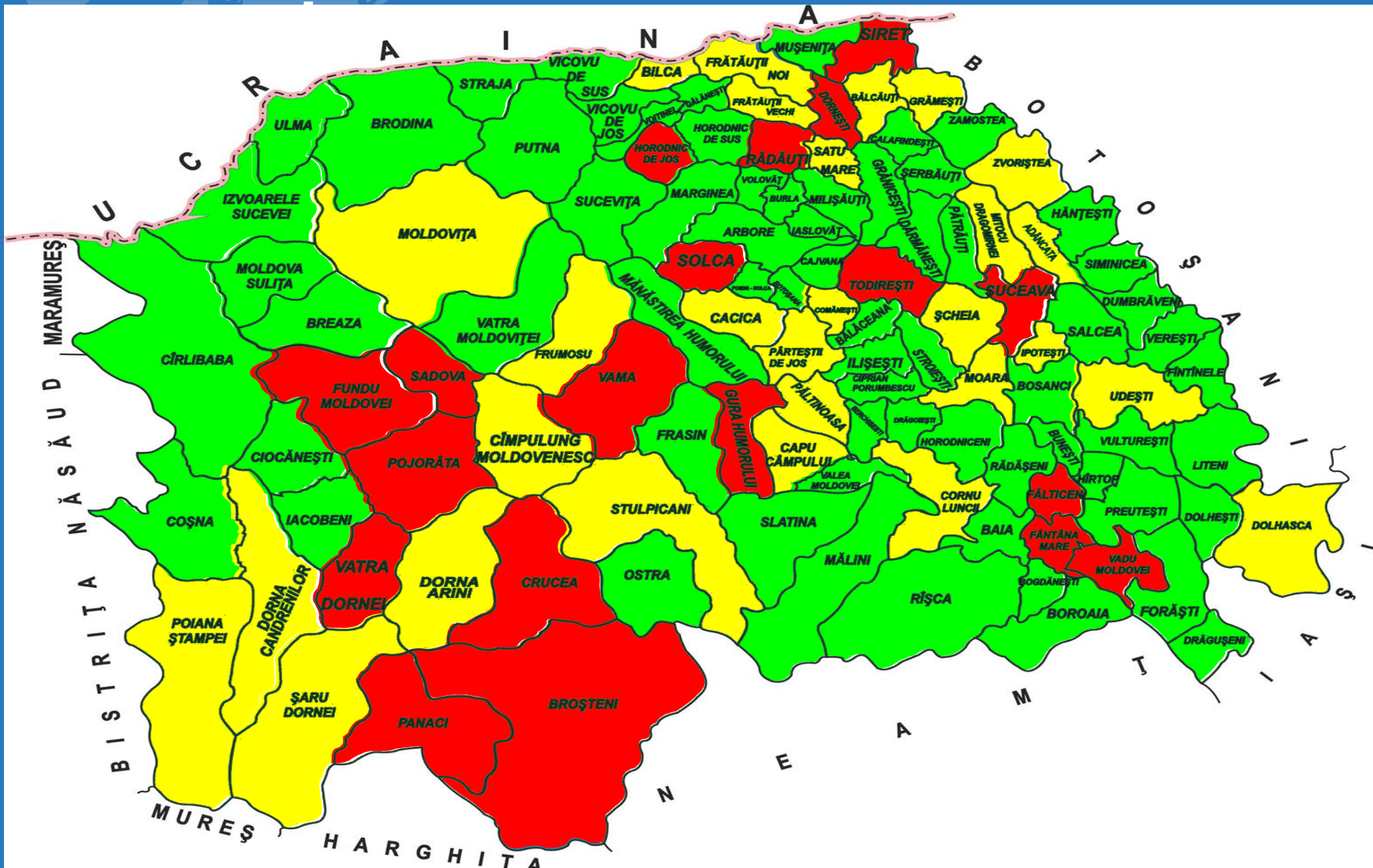



**Situație numerică pe categorii și valoare incidență  
inclusiv focare**

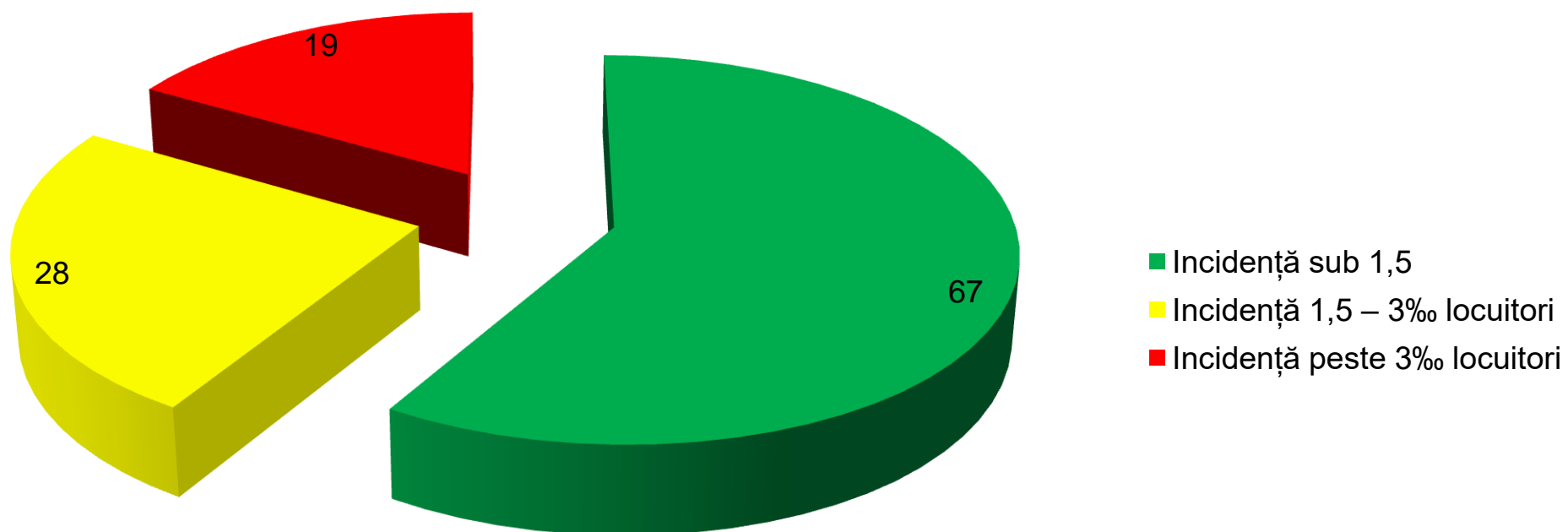



# Incidență la nivelul UAT – inclusiv focare

Localități cu incidența între 1,5-3 (cu focare)		Localități cu incidența peste 3 (cu focare)	
Adâncata	2,05	Broșteni	3,47
Bălcăuți	1,54	Crucea	3,02
Bilca	1,95	Dornesti	3,95
Cacica	2,28	Falticeni	3,13
Capu Câmpului	2,80	Fantana Mare	3,07
Câmpulung Moldovenesc	2,34	Fundu Moldovei	3,02
Comanesti	2,45	Gura Humorului	3,21
Cornu Luncii	1,84	Horodnic de Jos	4,40
Dolhasca	1,82	Panaci	4,02
Dorna Arini	2,03	Pojorata	4,36
Dorna Candrenilor	1,59	Radauti	4,06
Fratautii Noi	2,60	Sadova	3,07
Fratautii Vechi	1,82	Siret	5,09
Frumosu	1,75	Solca	20,64
Gramesti	2,37	Suceava	3,95
Ipotesti	2,79	Todiresti	3,05
Mitocu Dragomirnei	1,95	Vadu Moldovei	4,17
Moara	2,99	Vama	3,51
Moldovita	1,92	Vatra Dornei	3,32
Paltinoasa	1,79		
Partestii de Jos	2,45		
Poiana Stampei	1,74		
Satu Mare	2,09		
Stulpicani	1,82		
Șaru Dornei	1,67		
Șcheia	2,34		
Udesti	1,69		
Zvoristea	2,58		

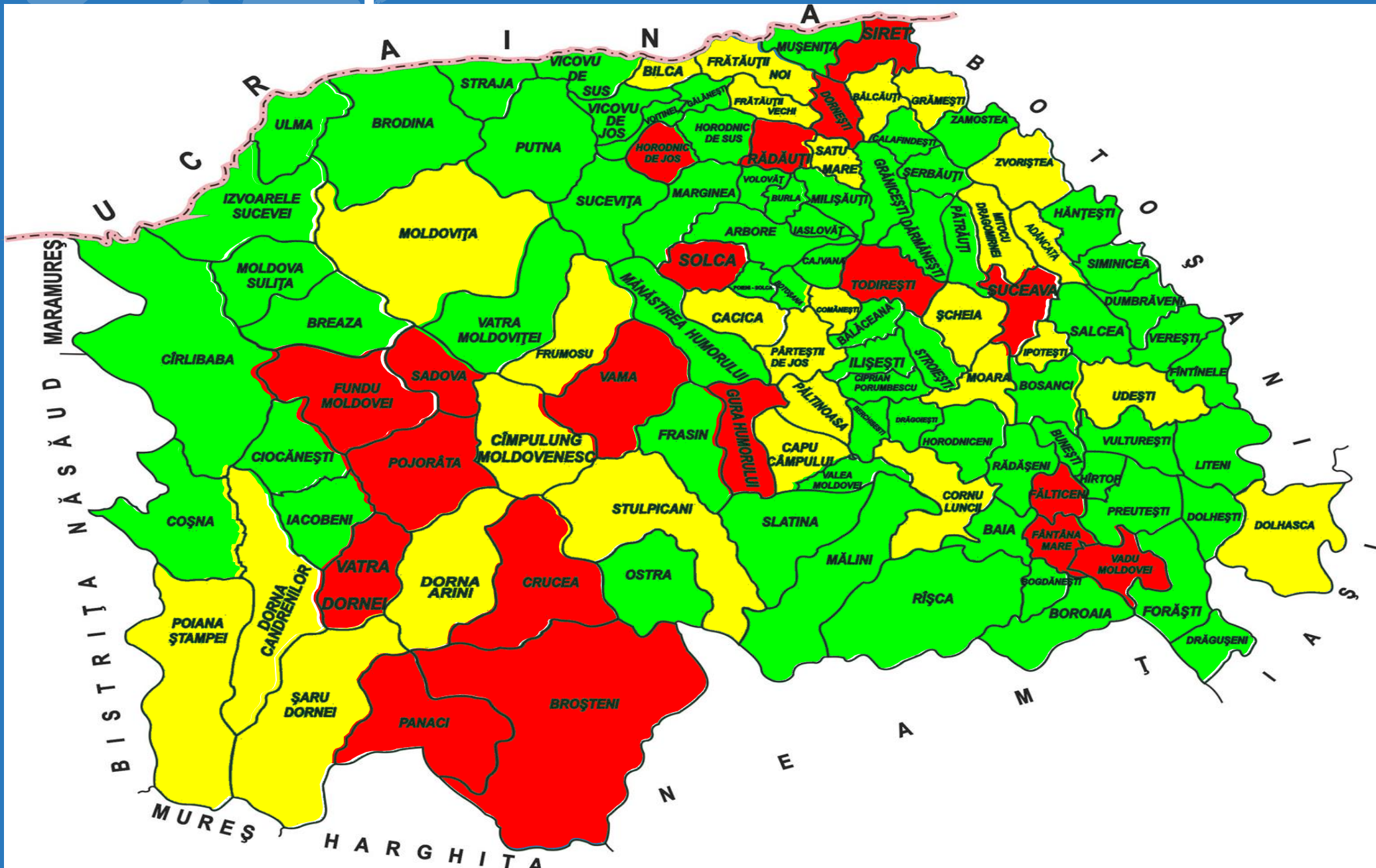
[illegible]

**Situație numerică pe categorii și valoare incidență  
fără focare**

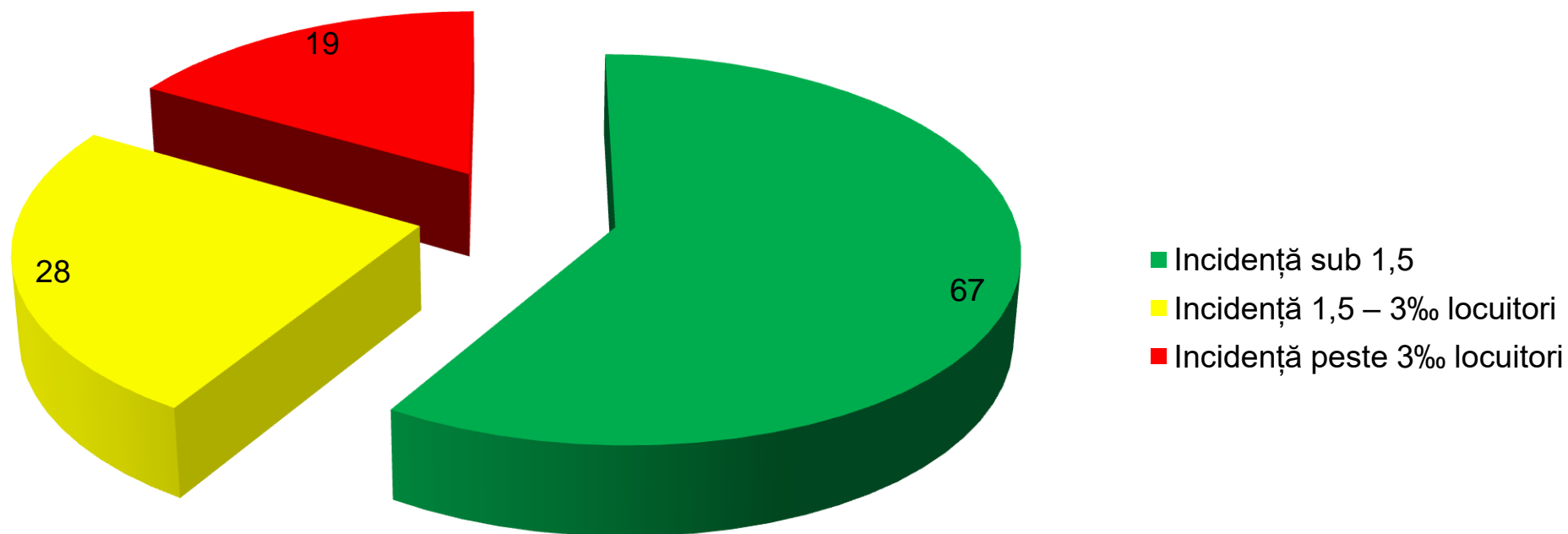

# Incidență la nivelul UAT – fără focare

Localități cu incidența între 1,5-3 (fără focare)		Localități cu incidența peste 3 (fără focare)	
Adâncata	2,05	Broșteni	3,47
Bălcăuți	1,54	Crucea	3,02
Bilca	1,95	Dornesti	3,95
Cacica	2,28	Falticeni	3,13
Capu Câmpului	2,80	Fantana Mare	3,07
Câmpulung Moldovenesc	2,34	Fundu Moldovei	3,02
Comanesti	2,45	Gura Humorului	3,21
Cornu Luncii	1,84	Horodnic de Jos	4,40
Dolhasca	1,82	Panaci	4,02
Dorna Arini	2,03	Pojorata	4,36
Dorna Candrenilor	1,59	Radauti	3,85
Fratautii Noi	2,60	Sadova	3,07
Fratautii Vechi	1,82	Siret	3,33
Frumosu	1,75	Solca	3,75
Gramesti	2,37	Suceava	3,91
Ipotesti	2,79	Todiresti	3,05
Mitocu Dragomirnei	1,95	Vadu Moldovei	4,17
Moara	2,99	Vama	3,51
Moldovita	1,92	Vatra Dornei	3,32
Paltinoasa	1,79		
Partestii de Jos	2,45		
Poiana Stampei	1,74		
Satu Mare	2,09		
Stulpicani	1,82		
Șaru Dornei	1,67		
Șcheia	2,34		
Udesti	1,69		
Zvoristea	2,58		

# Focare declarate la nivelul județului Suceava

**COVID-19**

<b>Denumire oficiala unitate</b>	<b>Nr.total cazuri</b>	<b>Data instituirii masurii</b>
❖ <b>Parchetul de pe lângă Tribunalul Suceava</b>	3	09.11.2020
❖ <b>Centrul regional de proceduri și cazare pentru solicitanți de azil Rădăuți</b>	8	10.11.2020
❖ <b>Primăria mun. Rădăuți</b>	8	11.11.2020
❖ <b>S.C. EGGER ROMANIA S.R.L.</b>	39	12.11.2020
❖ <b>Căminul pentru persoane vârstnice Solca</b>	45	13.11.2020
❖ <b>Centrul de dializă NEFROMED Rădăuți</b>	4	13.11.2020
❖ <b>Spitalul de psihiatrie cronici Siret</b>	17	17.11.2020
❖ <b>Spitalul Județean Suceava</b>	6	19.11.2020

Evidență paturi ATI – sector COVID-19						
Spital Suceava Sector COVID-19, date conf. ora 12.00			Spital Rădăuți Sector COVID-19, date conf. ora 12.00			
❖ Total Paturi ATI	20		❖ Total Paturi ATI	2		
❖ Pacienți internați	18		❖ Pacienți internați	2		
❖ Pacienți ventilați	3 intubați, 11 ventilați non-invaziv		❖ Pacienți ventilați	0		
❖ Locuri libere	0 ( 2 locuri blocate – pacienți în așteptare)		❖ Locuri libere	0		
❖ Ventilatoare disponibile	2		❖ Ventilatoare disponibile	2		
	Linia 1	Linia 2	Linia 2	Linia 2	Linia 2	Linia 2
	<i>Rădăuți</i>	<i>Suceava</i>	<i>Câmpulung Moldovenesc</i>	<i>Vatra Dornei</i>	<i>Gura Humorului</i>	<i>Siret</i>
FORME UȘOARE	7	17	3	0	16	9
FORME MEDII	76	117	20	9	8	10
FORME GRAVE	0	60	0	3	0	0
FORME CRITICE	3	18	0	0	0	0
Persoane COVID-19 internate	86	212	23	12	24	19
Locuri disponibile	6	20	12	18	6	11
Persoane în zona tampon	5	72	4	0	3	2

# Situație paturi ATI, grad ocupare

20  
(18-ocupate  
2- blocate)

